

FEDERATION CYNOLOGIQUE INTERNATIONALE (AISBL)

13, Place Albert 1er, B - 6530 Thuin (Belgija), tel : ++32.71.59.12.38, fax :++32.71.59.22.29, email : info@fci.be

MONDIORING PRAVILNIK ZA ISPITE

Usklađen na sjednici SMCU/FCI 09/10/2008 Asti / Italija

Prijevod sa njemačkog :Robert Grgić ,Lektorirala: Marija Čelan-Mijić,dipl.bibl.

SADRŽAJ:

I- PREDGOVOR	2
II- MARKIRANT	2
III- OPĆE ODREDBE	3
1. Prijava	3
2. Postavljanje na početak vježbe (za sve radnje isto)	3
3. Zvučni znak za opoziv na kraju vježbe	3
4. Opći propisi	4
IV- POSLUŠNOST	7
1. Slobodno slijeđenje	7
2. Odsutnost vodiča	7
3. Slanje naprijed	7
4. Pozicija	8
5. Odbijanje hrane	9
6. Donošenje	10
7. Traženje predmeta (drvca)	10
V- SKOKOVI	11
1. Palisada	12
2. Skok u dalj	12
3. Skok u vis	13
VI-TEST HRABROSTI	14
1. Napad sprijeda sa palicom	14
2. Napad sprijeda sa predmetima	16
3. Sprječavanje bijega	17
4. Prekinuti bijeg	17
5. Traženje i sprovođenje markiranta	19
6. Obrana vodiča	21
7. Čuvanje predmeta	23
VII- BODOVNA TABLICA PO KATEGORIJAMA	
VIII-SKICE PREPREKA ZA SKOKOVE	
IX-KRATICE	
X-ZAVRŠNE ODREDBE	

I-Predgovor

Mondio ring program je izradilo više delegata iz Europe i Amerike. U nadi da će u njemu spojiti već postojeće nacionalne programe i time obogatiti sportove sa psima. Cilj ovog programa je zabava za gledatelje a za učesnike sport sa progresivnim stupnjevima. A za kinologe sportsko natjecanje.

Da bih se bavili Mondio ringom potreban vam je ograđen prostor opremljen različitim materijalima, jedan ili dva markiranta s kompletnim zaštitnim odijelima kao partner psu, vodiču i sudcu čija je zadaća ocjenjivati konkurente u skladu sa programom. Ovaj pravilnik opisuje pojedinačne vježbe, predviđene bodove po vježbama i oduzimanja bodova po greškama. Da bi bio razumljiv svima Mondio ring pravilnik bi u svom opisu trebao ostati lako razumljiv jednostavan za prakticiranje i jasan za ocjenjivanje. Sudci u Mondio ringu bi pri suđenju kod nejasnoća u pravilniku trebali imati na umu da svako interpretiranje programa koje ne ide u korist psa treba isključiti.

Cilj programa je prikazati sposobnost psa, kvalitetu školovanja psa, sposobnost vodiča ali ponajprije prirodne osobine psa.

Program se sastoji iz tri discipline sa slijedećim obveznim redoslijedom

1. poslušnost
2. skokovi
3. proba hrabrosti

Redoslijed vježbi je za sve učesnike isti.

Napomena: Mondio ring pravilnik je preveden na različite jezike u slučaju odstupanja ili nejasnoća vrijedi je originalni tekst na francuskom jeziku objavljen na internet stranici www.mondioring.org

II-Markirant

I ako je markirant partner psu pri ispitu i vodič, on se u svom radu mora više potruditi te sudcu biti i pomoćnik kako bi ocjenjivanje pasa bilo što kvalitetnije, tj. u vježbama na terenu mora biti protivnik psu. Pri čemu nikako ne bi trebao pretjerivati.

Tri osnovna pravila u ponašanju markiranta su:

1. Nepristranost markiranta
2. Ne nanošenje boli psu
3. Svojom brzinom, prijetnjama, trikovima, izmicanjima treba se obraniti ili zaplašiti psa kao da nema zaštitno odijelo.

Markirant ne smije tući psa, pri korištenju vatrenog oružja mora pucati u zrak pod kutom od 45 stupnjeva. Izričita zabrana markirantu je izdavanje glasovnih naredbi psu (gestikulacija je dozvoljena).

Prije vježbe markirant mora biti na sredini terena. Od tekućino dozvoljena je samo voda.

Sudac je odgovoran za rad markiranta. U 1 kategoriji može biti samo 1 markirant, a u 2. I 3. 2 markiranta.

O načini imenovanja markiranta odlučuje svaka država za sebe.

Markirantu je izričito zabranjeno izdavanje glasovnih naredbi psu (gestikulacija je dozvoljena) prije početka vježbi napada markirant se postavi na središnji dio terena. Pri korištenju tečnosti na ispitu dozvoljena je samo voda. Sudac je odgovoran za rad markiranta u kategorijama 2 i 3 markiraju 2 markiranta, o njihovoj upotrebi i radu odlučuje sudac. U kategoriji 1 može se upotrebljavati samo 1 markirant. Način imenovanja markiranata je prepušten slobodnom izboru svake Zemlje.

III-Opće odredbe

III.1.Prijava

Vodič ulazi na znak voditelja priredbe. Slobodnim vođenjem psa bez povodnika, ogrlice ili brnjice kreće prema sudačkom stolu i prijavljuje se.

Objašnjava sudcu duljinu i visinu skokova te način kako se pas opoziva (zviždaljkom ili komandom). Poslije prijave dobiva kuvertu u kojoj je redosljed bijega. Sudac je jedini koji zna hoće li prvi bijeg biti s ugrizom ili opozivom. Uzima komad drveta koji je obilježen i nalazi se na sudačkom stolu. Drvo ostaje u džepu kod vodiča. .

Uzima kuvertu u kojoj je objašnjenje u vrsti prvog bijega opisano. Ne otvarajući kuvertu kuverte predaje je sudcu. Sudac je jedini koji do samog starta psa zna da li je prvi bijeg s ugrizom ili s opozivom (vidi u opisu napada).

Također za sudačkim stolom uzima jedan komad drveta (obilježen brojem za vježbu traženje predmeta (drvca). Drvo ostaje kod vodiča u džepu.

III. 2.-Postavljanje za početak vježbi (za sve radnje isto)

Vodič ostaje u blizini voditelja, koji ga prati do startne pozicije za svaku vježbu (do oko 3 m). Prvi signal sudca dozvoljava postavljanje za start.

Vodič ima 30 sekundi za postavljanje psa u poziciju za start. Prođe li više od 30 sekundi vježba se boduje sa 0 bodova. Priprema psa prije prvog signala sudca je dozvoljena ali se mora napraviti diskretno, bez pretjerivanja. Vodiču je dozvoljena jedna naredba za postavljanje psa (sjedi, leži ili stoji, već kako je u vježbi potrebno).

Još jedna naredba za učvršćivanje pozicije psa je dozvoljena (npr. čekaj). Svaka daljnja komanda se smatra duplom komandom i kažnjava se oduzimanjem jednim bodom po naredbi. Kod više od 5 naredbi, vježba se boduje sa 0 bodova čak i ako nije isteklo vrijeme od 30 sekundi. Kada su vodič i pas u poziciji za start sudac daje znak za početak vježbe, a vodič odgovarajuću naredbu. Prije naredbe dozvoljeno mu je izgovoriti ime psa. Svaka nedozvoljena naredba se kažnjava.

III. 3.-Zvučni znak za opoziv na kraju vježbe

Postoje dvije vrste naredbi:

- a) opoziv sa daljine
- b) opoziv iz blizine (1m) (uzeti psa uz nogu).

Pozivanje s udaljenosti se može obaviti glasom ili zviždaljkom. Način pozivanja vodič je prijavio sudcu na početku kod prijave. U slučaju ne pridržavanja slijedi oduzimanje bodova.

Pozivanje psa iz blizine (naredba uz nogu) mora biti glasovna naredba. Svaka dupla naredba se kao takva kažnjava. Oduzimaju se bodovi u općem ponašanju. Također pas koji 5 sekundi nakon kraja vježbe ne pusti (bez obzira da li je naredba za puštanje izdana ili ne) 10 bodova za povratak, sa mogućnošću oduzimanja bodova u općem ponašanju. Deset bodova se oduzima i ako pas u predviđenom vremenu nakon puštanja ne vrati se vodiču uz nogu.

U kategoriji jedan, vodiču je dozvoljeno kod puštanja psa dozvati k sebi ili ostaviti psa u poziciji markiranta. Način na koji će to odraditi mora unaprijed prijaviti sudcu.

III. 4.-Opći propisi

Ukoliko sudac misli da izvedena vježba ili više njih nije najbolja može odrediti naknadno oduzimanje do 10 % ostvarenih bodova u toj vježbi. Isto tako može oduzeti bodove ako smatra da način izvedbe od vodiča nije bilo u potpunosti korektno. O visini kaznenih bodova odlučuje sudac.

Tijekom ispita vodiču je zabranjeno utjecati na žiri osim u slučaju ozlijede psa ili samog vodiča. Ako dođe do povrede pravila oduzima se 10 bodova u općem ponašanju. A u slučaju ponovljenog ispada prekida se ispit.

Kod oduzimanja bodova iz općeg ponašanja oduzimanje se vrši iz ukupnog zbroja osvojenih bodova. Kod većih ispada sudac može tražiti isključenje jednog ili više natjecatelja i oduzimanje radne knjižice i isto prijaviti njegovom nacionalnom savezu uz obrazloženje.

Uvjeti pristupanja Mondio ring ispitima

Vodič mora posjedovati radnu knjižicu psa izdanu od njegovog nacionalnog saveza. Sve FCI priznate pasmine su dozvoljene. Da bi pristupio ispitu pas mora biti minimalno star 12 mjeseci. Uvjet za prelazak iz kategorije 1 u kategoriju 2 je da pas minimalno 2 puta položi ispit kategorije 1 sa najmanje 160 bodova, a uvjet za prelazak u kategoriju 3 minimalno 2 ispita kategorije 2 sa minimalno 240 bodova.

Ukoliko želi, vodič može ostati onoliko koliko želi u istoj kategoriji. Sve dok pas u kategoriji 3 ne ostvari 300 bodova dozvoljeno je vodiču natjecati se u kategoriji 2 (s istim psom). Kategorije iz drugih ring programa se priznaju i psi mogu direktno preći u istu kategoriju Mondio ringa. Psi koji su se u svojoj zemlji izborili za završnicu prvenstva svoje zemlje moraju u Mondio ringu nastupati u kategoriji 3. Po FCI pravilima mužjaci koji nastupaju na Mondio ringu moraju imati u potpunosti va spuštenu testisa.

.Provođenje ispita

Organizator se obvezuje natjecanja pažljivo organizirati do najsitnijih detalja. Da bi se omogućio nastup stranim vodičima moraju se obavijestiti njihove nacionalne organizacije

Ispitni sudci

Žiri se sastoji od jednog ili više kompetentnih sudaca kojima pomažu licencirani markiranti. Vrijeme suđenja za jednog sudca se ograničava za 10 h dnevno. Organizator je obavezan sudcu dodijeliti pomoćnika koji poznaje Mondio ring program i detaljno odvijanje pojedinačnih vježbi. Jedna ili dvije kompetente osobe su neophodne da bi se osiguralo besprijekorno funkcioniranje zapisničkog stola. Stol za žiri (sudce) mora biti tako postavljen da sudci kod pristupanja mogu pratiti odvijanje ispita. Organizator je dužan obezvrijediti dvije osobe zadužene za premještanje prepreka i nuđenje (bacanje) komada hrane (kod vježbe odbijanje hrane).

Teren za ispit

Teren za ispit mora biti najmanje 60*40m velik ili maksimalno 5000 m² površine. Tlo ne smije biti (-),na terenu se također ne smiju nalaziti predmeti na kojima bi se pas mogao ozlijediti.Mora biti ograđen. Nužna su dva ulaza na teren jedan za vodiča s psom,a drugi za pomoćnike.Na terenu može biti postavljeno više dekorativnih predmeta, koji odgovaraju ispitnoj tematici odabranom od organizatora.Organizator se mora pobrinuti za oznake na terenu.Svaka početna pozicija mora biti označena.

Za vježbu „čuvanje predmeta“ moraju biti obilježena dvije kružnice radijusa 2 i 5 m.

Za skokove se na tlu jasno obilježavaju kutovi: pred preprekom i na polazištu za skok u dalj.

Za vježbe odsutnost vodiča i odbijanje hrane treba pripremiti rupu za gledanje na mjestu predviđenom za skrivanje vodiča, Treba biti omogućeno vodiču da promatra psa tijekom vježbe.

Za vježbu „naprijed“ treba na tlu povući liniju dugu 20 m paralelno sa startnom linijom.Liniju na krajevima treba označiti graničnicima označenima na svakom kraju unutar graničnika se povlače dvije okomite crte 1 m. One predstavljaju savršenu zonu prijelaza linije za naprijed (pogledaj skicu dolje).Linija kretanja psa mora se postaviti sredinom terena (dijagonalno postavljanje je zabranjeno).Također linija kretanja mora biti bez prepreka i ukrasnih elemenata. Kao vanjske oznake linije kretanja mogu se koristiti ukrasni elementi.

Priprema ispitnog materijala

Organizator treba sudcu osigurati slijedeći materijal:

- 6 predmeta za napad s predmetima
- prepreka za napad
- 6 skloništa za pretraživanje
- 3 skoka (po skici u prilogu)
- 6 predmeta za donošenje (s liste dozvoljenih predmeta u prilogu)
- Komadi hrane sa liste u prilogu
- Drvce za traženje predmeta (15*2*2 cm)
- 2 startna revolvera 9 mm (ili 6 mm trostruko punjenje)

Službeni formulari

1-2 ometanja kod odsutnosti vodiča

3-4 uporabna predmeta za vježbu čuvanja predmeta po mogućnosti u vezi sa izabranom ispitnom tematikom

Predmete za aportiranje i za napad izabere sudac na početku ispita.Sudac treba prilikom prikaza probnog psa objasniti upotrebu odabranih predmeta.(Predmeti za napad ne smiju sličiti predmetu za čuvanje).

Organizator treba osigurati probnog psa za svaku kategoriju.Osim toga treba osigurati i trubu kojom se označava početak i kraj vježbi.Korištenje zviždaljke se prepušta vodiču.Za markiranje treba osigurati zatvoreni prostor (šator,prostorija ili sl.)u kojem borave kada ne markiraju na terenu.Taj prostor mora biti udaljen najmanje 5 m izvan terena,kako psi ne bi ometali pri svome radu.Također na samom terenu uz rub ne smiju biti ostavljene zdjele s vodom koje bi također mogle ometati pse.Izvan terena mora biti postavljeno sklonište iza

kojeg se skriva vodič kod pripreme vježbe „potraga za markirantom“.Tu ima vodič mogućnosti ponuditi psu vodu za piće.

Ždrijeb

Organizator provodi prije početka ispita ždrijeb redoslijeda sudionika. Također može se napraviti ždrijeb redoslijeda pojedinih vježbi kao i početne pozicije psa u vježbi „pozicije“ (sjedi, stoji, leži). Ždrijeb o redoslijedu vježbi je fakultativan (hoće li mu sudjelovati učesnici ili ne) i prepušten odluci sudca.

Proba naravi u kategoriji 3 ne počinju nikad sa vježbom „traženje markiranta“ ili „napadom u bijegu“. Posljednji ždrijeb koji treba obaviti je o poziciji u vježbi „odsutnost vodiča“ (sjedi ili leži).

Probni pas

Probni pas je obavezan prije svakog ispita u svakoj kategoriji. Sudionici moraju biti nazočni kod pokaza probnog psa.

Komadi hrane (za vježbu „odbijanje hrane“)

Komadi hrane moraju biti različiti i odmjerene veličine (maksimalno veličine šake). Za to se mogu upotrijebiti sirovo ili kuhano meso, riba, sir, suhi kolačići, slatkiši ili sl.

Štap (palica)

Upotrebljava se samo bambusov štap u križ po duljini zasječen.

Naredbe

Naredbe moraju odgovarati pravilniku i mogu se izdavati na materinjem jeziku vodiča.

Formulari

Moraju odgovarati službenom predlošku i sadržavati sve informacije o ispitu. Za svakog psa u svakoj kategoriji potreban je jedan originalni formular i dvije kopije. Originalni formular ostaje sudcu, jedna kopija kod čitanja rezultata predaje se vodiču a druga kopija ostaje organizatoru.

Funkcija i obveze sudca

Sudac koji sudi na ispitu mora biti određen od nacionalne organizacije. Ukoliko se žiri sastoji od više sudaca zajedno oni sude skupa a ne pojedinačno. Oni moraju (sudac ili žiri) u potpunosti poznavati pravilnik Mondio ringa i pridržavati ga se u potpunosti. Sudac je odgovoran za tijek ispita. Sudac može slobodno primjenjivati pravilnik i mora posebno prilagoditi rad markiranata u svim kategorijama. Za sve greške za koje je po pravilniku predviđeno oduzimanje bodova isto se mora i provesti. Oduzimanje bodova se vrši zbog greške psa u radu nedovoljnog postignuća psa u radu ili pogrešnog ponašanja vodiča.

S oduzimanjem bodova moraju biti upoznati vodiči čak i početnici. Svi sudionici su dužni poznavati pravilnik i propise pri pristupanju ispitu. Odluke sudca vezane za pravilnik u nepredviđenim situacijama su nedodirljive. Sudac određuje tijek vježbi. Sve vježbe se izvode na njegov znak. S trubljom sudac daje signal za početak i za kraj vježbe. On se mora pobrinuti da sve vježbe budu izvedene na isti način za svakog psa. Uvjeti moraju biti podjednaki za sve vodiče. Odmah po završetku svake vježbe sudac treba prokomentirati gledateljima na razumljiv način rad psa i bodovanje. Na kraju ispita sudac zbraja ukupan broj bodova i ispisuje formular. Unutar 15 min. nakon ispita formular treba biti ispunjen i potpisan.

IV-POSLUŠNOST

IV.1. Slobodno sljedanje uz nogu 6 bodova

Izvođenje: Iz osnovnog položaja koji je za sve vježbe isti. Vodič prolazi s psom uz nogu unaprijed određenom linijom kretanja, koju je odredio sudac a na početku pokazao probni (pokazni) pas. (Put kretanja kod vođenja uz nogu treba biti jednostavan). Put treba sadržavati tri promjene smjera u formi jednog pravog ili oštrog kuta, jedan okret i dva puta zaustavljanje na znak sudca. Kod zaustavljanja pozicija psa je slobodna. Ukoliko vodič napravi grešku kod prolaska (puta) Parkura slijedi oduzimanje bodova u općem ponašanju. Ukoliko je kroz načinjenu pogrešku vodič zaobišao teži dio staze oduzimaju se svi bodovi. Vodiču se ne daju nikakvi predmeti u ruke prilikom izvođenja vježbi.

Bodovanje: Pas ide naprijed, ima manji bočni odmak ili se gura uz nogu lagano, po grešci -0,5 bodova (nije bitno da li na ravnim linijama, kutovima, kod zaustavljanja ili okretu). Ukoliko pas napusti vodiča ili ga ne slijedi -6 bodova. Ukoliko vodič napravi manju grešku na zadanoj stazi – u općem ponašanju. Ukoliko vodič kroz grešku na zadanoj stazi zaobiđe otežavajuću okolnost -6 bodova.

IV.2. Odsutnost vodiča (10 bodova)

Izvođenje: Iz osnovnog položaja koji je za sve vježbe isti. Vodič ostavlja psa na mjestu određenom za ostavljanje (određuje sudac koji mora biti u visini poda na čvrstoj podlozi s dovoljno mjesta za psa. U kategorijama 1 i 2 pas se ostavlja u ležećem položaju a u kategoriji 3 se pozicija (sjedi ili leži) određuje ždrijebom. Sudac može promijeniti mjesto za izvođenje vježbe da bi se time prilagodio trenutnim vremenskim uvjetima ili uvjetima na terenu. Vodič ostaje odsutan nakon jedne min. Mjereno od trenutka kada krene u skrovište. Vodič se ne smije na putu prema skrovištu ili u putu prema skrovištu okretati prema psu. Tijekom njegove odsutnosti izvodi se ometanje psa na koje pas ne smije reagirati tj. mora ostati neutralan, ne smije mijenjati mjesto niti poziciju. Količina ometanja određuje se sukladno kategoriji u kojoj pas nastupa. Ometanje ne smije biti agresivno i ne smije provocirati psa u kategoriji 1 i 2. Ometanja se izvode sa najmanje 10 m odstojanja a u kategoriji 3 s najmanje 5 m odstojanja. Ometanje ne smije izvoditi markirant.

Bodovanje:Ukoliko pas promijeni poziciju tijekom jednogminutne odsutnosti -10 bodova ili promijeni poziciju tijekom odlaska vodiča -10 bodova.Ukoliko se pas pomjera ne mijenjajući poziciju (puže ili sl.) po metru -1 bod.Ukoliko pas mijenja poziciju nakon povratka vodiča, a prije izdane naredbe vodiča -2 boda.Ukoliko se vodič pokaže psu tijekom vježbe -10 bodova.Za svaku nedozvoljenu vježbu – 10 bodova.Za svako okretanje prema psu tijekom odlaska ili pri ulasku u skrovište oduzima se 10 bodova.

IV.3. Slanje naprijed- vježbe naprijed (12 bodova)

Bodovi:Pretrčavanje u idealnoj zoni 12 bodova. Pretrčavanje između ograničenja i okomice 8 bodova.Pretrčavanje izvan ograničenja 4 boda.

Način izvođenja vježbe:Pas treba krećući se pravolinijski preći oznaku udaljenu 20 m od startne oznake. Oznaka je dugačka 20 m i na svojim krajnjim točkama je označena graničnicima (2 čunja). Umjesto čunja mogu se koristiti ukrasni elementi.Od krajeva na 5 m prema unutra su 2 jedan metar duge linije (oznake) koje označavaju idealnu zonu prolaska.Ciljna linija je za kategoriju 1 20 m udaljena,za kategoriju 2 30 m udaljena a za kategoriju 3 40 m udaljena (prema skici).

Izvođenje:Iz osnovnog položaja koji je za sve vježbe isti. Pas se postavlja iza startne linije na sredinu. Na znak sudca vodič izdaje psu naredbu za naprijed. Pas se treba pravolinijski udaljiti od vodiča i preći ciljnu liniju. Kada je pas prešao ciljnu liniju vodič ga poziva k sebi u nogu.Dozvoljeno vrijeme za povratak psa je 20 sekundi.

Bodovanje:Naredba s mimikom (pokazivanje – 2 boda).Svaka dodatna komanda za naprijed - 4 boda.Ukoliko pas ne ide prema cilju za svaku promjenu pravca -1 bod. Ukoliko se pas vrati prije naredbe vodiča po greški -2 boda.

Prerani start psa

a)prije znaka sudca -4 boda

b)nakon znaka sudca -2 boda.

Ukoliko pas ne pređe ciljnu liniju -12 bodova.Dodatna naredba za povratak -2 boda.Ukoliko se pas ne vrati vodiču nakon poziva unutar 20 sekundi – 20 bodova.Ukoliko pas luta pri povratku (bodovanje unutar općeg ponašanja).

IV.4.Pozicije (kategorija 1- 10 bodova)(kategorija 2 i 3 20 bodova)

Bodovi:Kategorije $\frac{1}{2} + 3$

-za 3 (3*3) odnosno 6 (6*3) izvedene pozicije 9 bodova/18 bodova.

-poziv uz nogu nakon kraja vježbe 1 bod/2 boda

Primjer: pas u kategoriji 3 – sjedi,lezi,stoj=9-1m pomjeranje naprijed =8 bodova.

-lezi u redu,onda uz nogu=3 boda

-ukupno=11 bodova

Način izvođenja vježbe:Ova vježba se izvodi na ravnoj površini. Razmak između vodiča i psa mora biti 5,10 ili 15 m ovisno o kategoriji 1,2 ili 3. Pas mora moći vidjeti vodiča pri tome. Vodič smije pri naredbi koristiti ime psa prije same naredbe,ali to treba izgovoriti povezano (inače se tretira kao dupla naredba).Također naredba može biti izgovorena prije imena psa.Za svaku poziciju dozvoljene su najviše dvije dodatne naredbe Uz odgovarajuće oduzimanje bodova.Ukoliko pas niti nakon dvije dodatne naredbe ne promijeni poziciju vježba se prekida i zbrajaju se bodovi do trenutka prekida.Isto vrijedi za početnu poziciju ukoliko je promijenio pas mora se prije početka daljnjih pozicija naredbom vratiti u početnu poziciju (dvije dodatne naredbe su dozvoljene).Ukoliko pas zauzme neku poziciju prije naredbe gubi bodove za onu poziciju koju je samostalno promijenio.Preporučuje se da pomoćnik u ringu pozicije vodiču priopćava uz pomoć pločice na kojoj je naznačena pozicija a to zbog toga da pas ne bi reagirao na izgovorenu poziciju (naredbu od strane pomoćnika u ringu).

Izvođenje:Iz osnovnog položaja koji je za sve vježbe isti.Vodič se uputi na početnu poziciju i tamo čeka znak sudca s psom u sjedećoj poziciji.Na znak sudca izdaje naredbu za početnu poziciju.Također može izreći naredbu za ostajanje. Potom se upućuje od sudca određeno mjesto. Vodič mora vidjeti psa tijekom izvođenja vježbe.U kategoriji 1 izvodi se svaka od tri pozicije po jedan put, a u kategorijama 2 i 3 se svaka od tri pozicije izvodi dva puta a raspored određuje sudac.Nije dozvoljeno ometanje tijekom izvođenja ove vježbe.

Bodovanje – kategorije 1/2+3

Ukoliko pas promijeni početnu poziciju -2/-2.

Ukoliko pas ne izvodi naredbenom pozicije -3/-3.

Ukoliko se pas pomjera u smjeru vodiča po metru -1/-1.

Ukoliko pas prije kraja vježbe dođe vodiču -1/-2.

Oduzimanje bodova za odaziv (1 ili 2 boda) ali zadržava bodove za izvedene pozicije.

IV.5.Odbijanje hrane

Kategorije 2 i 3-10 bodova

Kategorija 1-5 bodova

Način izvođenja vježbe:U kategorijama 2 i 3 na terenu se raspoređuje šest različitih komada hrane po rasporedu koji odredi sudac. U kategoriji 1 se to ne čini.Zabranjeno je postaviti hranu u krugu od 5 m od mjesta na kojem pas traži predmet.Također je zabranjeno 2 m u krugu oko mjesta za čuvanje predmeta postavljati hranu.

Odbijanje hrane je vježba za sebe i ne smije se integrirati u druge vježbe.

Izvođenje:Iz osnovnog položaja koji je za sve vježbe jednak.Jedan komad hrane u kategoriji 1,a dva komada u kategorijama 2 i 3 u vrijeme dok se još izvode vježbe poslušnosti na mjestu

određenom od sudca psu se komadi dobace ili ponude. Dobacivanje ili nuđenje hrane mora se odigrati jednako za sve pse. Cilj ove vježbe nije postavljanje zamke psu (dakle hrana se ne stavlja direktno na mjestu za prijavu ne neposredno uz skokove ne na kraju za vježbu naprijed).

Bodovanje: kategorije ½+3

Pas liže, ždere ili uzima hranu u usta -5/-10 (bačene ili na podu ležeće). Pas se udaljava od bačene hrane, po metru -1/-1. Pas se udaljava od bačene hrane do 3m oduzima se -1 bod, a dalje od 3m -5/-10. Pas se udaljava pri povratku vodiča, po sudačkoj procjeni (-2). Vodič utječe na psa zvučnom ili pokaznom naredbom -5/-10.

IV. 6. Donošenje predmeta 12 bodova

Izvođenje: Početna pozicija za sve vježbe je jednaka. Vježba se mora izvesti u roku od 15 sekundi. Predmet se prije početka ispita izvlači s unaprijed pripremljene liste predmeta ili se unaprijed odabire od strane sudca (aporter, kugla, kobasica za griženje, plastična boca (čvrsta ukoliko je napunjena vodom), mala vreća, kotači dječjih kolica itd.) Pas mora najviše do 1kg težak predmet moći dobro primiti u gubicu. Predmeti od stakla ili metala su zabranjeni. U krugu od 5m ne smije se nalaziti nikakav drugi predmet, jer bi se inače radilo o vježbi identificiranja (kao potraga za predmetom). Također hrana u tom krugu je zabranjena. Vodič ne smije pomjerati noge tako dugo dok se doneseni predmet ne nađe u njegovim rukama. Primjeri predmeta: par cipela zavezanih jedna za drugu predstavljaju jedan predmet. Kod izbora predmeta treba paziti da je psu moguće izvesti vježbu s izabranim predmetom. Psu je dozvoljeno tri puta popraviti ugriz (primanje predmeta) prije nego se oduzimaju bodovi za žvakanje predmeta.

Tijek vježbe: Početna pozicija za sve vježbe je jednaka. Na znak sudca vodič baca predmet najmanje 5m daleko. Na znak sudca vodič izdaje naredbu psu da ode po predmet. Dozvoljena je samo jedna naredba. Jedna kratka naredba je dozvoljena i za predaju predmeta npr. "pusti". Vodič čeka na znak sudca za završetak vježbe prije nego napusti svoju poziciju.

Bodovanje: Dodatna ili nedozvoljena naredba -12, zvučna ili vidna pomoć -2, nezavršavanje vježbe unutar 15 sekundi -12, preuranjeno kretanje psa: a) prije znaka sudca -4, (boda) nakon znaka sudca -2, pas žvače ili se igra s predmetom -1, pas ispušta predmet po ispuštanju -1, ako pas pri predaji predmeta nije u sjedećoj poziciji -1, ukoliko pas ispusti predmet ispred vodiča (vodič ga mora podići) -2+-1 AV (=ukupno-3).

IV.7. Traženje predmeta (drvce)

Kat. 2 i 3- 15 bodova

Izvođenje: Dozvoljeno vrijeme 1 min. Upotrebljava se predmet 15 cm dug, 2 cm širok (za pse sa širokom gubicom). Predmet koji nije bio dotican na početku ispita vodič stavlja u svoj džep kako bi poprimio njegov miris. Vodič ne smije psu pokazivati predmet. Svi učesnici imaju numerirane jednake predmete, jednako vremensko razdoblje kod sebe. Vodič leđima

okrenut psu postavlja svoje drvice uz ostala nenumerirana drvca identičnog izgleda koja služe kao ometanje. Drvice se mora postaviti tako da je psu lako dohvatljivo. Kod ove vježbe nikakva ometanja tijekom izrade vježbe nisu dopuštena u krugu od 5m ne smiju ležati predmeti niti hrana (osim dekoracije samog ispita). Drvca koja služe za ometanje na kraju vježbe se odnose na pladnju kako bi se izbjeglo puno dodirivanja.

Tijek vježbe: Početna pozicija za sve vježbe je jednaka. Vodič pozicionira svog psa na mjesto određeno od pomoćnika u ringu. Nakon polijeganja psa na udaljenosti od 30m vidljivo psu postavlja drvice u jedan zamišljeni kvadrat od 1x1m. Vodič mora pri postavljanju biti leđima okrenut prema psu dok se vodič vraća prema psu pomoćnik postavlja ometajuća drvca unutar zamišljenog kvadrata (min. 25cm od vodičevog drvca). Kategorija 1 3 predmeta, kategorija 2 i 3 4 predmeta. Na znak sudca vodič šalje psa uz naredbu „traži i donesi“. Dozvoljena je jedna naredba. Vodič smije psu omogućiti da ponjuši njegovu ruku i s tim shvati cilj vježbe. Vodič doneseni predmet iz ruke predaje pomoćniku da bi ga sudac mogao prekontrolirati.

Bodovanje: Vodič pokazuje psu predmet prije vježbe -15 bodova. Dodatne zvučne ili pokazne znakove -2 boda. Ponovljena zapovijed kod slanja psa -5 bodova. Nedonošenje predmeta u zadanom vremenu -15 bodova. Preuranjeno kretanje psa: a) prije znaka sudca -4, b) nakon znaka sudca -2. Grickanje predmeta -1. Ispuštanje predmeta iz gubice po spuštanju -1. Ako pas pri predaji predmeta nije u sjedećoj poziciji -1, ukoliko pas ispusti predmet ispred vodiča (vodič ga mora podići) -2+1 AV (=ukupno-3). Ukoliko pas napusti svoju poziciju (za više od 2m) prije povratka vodiča -15. Ukoliko pas napusti svoju poziciju do 2m po metru oduzima se -1 bod. Ukoliko pas uzme krivi predmet -15 bodova.

V.-SKOKOVI

U kategoriji 1 vodič može odabrati 1 od 3 skoka i najaviti sudcu kod prijave koji skok želi izvesti s svojim psom. U kategoriji 2 je visinski preskok (20 bodova) obvezan.

Drugi skok može izabrati vodič između skoka u dalj (3,5m=15 bodova) ili okomiti zid (2,10m=15 bodova). Iz osnovnog položaja koji je za sve vježbe jednak. Slijedeća pravila vrijede za sva tri skoka (okomiti zid, skok u dalj, preskok). Vodič pozicionira svog psa na njemu odgovarajuću udaljenost za skok. Vodiču je dozvoljeno da prilikom prolaza probnog psa odredi točke s kojih će slati svoga psa u skok. Nakon toga to više nije dozvoljeno i riskira gubljenje bodova. On se pozicionira lijevo ili desno u jednom označenom kutu za određeni skok. Vodič ne smije dodirivati prepreku (ne smije se ni nasloniti na okomiti zid). Napusti li pas svoje mjesto prije izvođenja skoka tako da ga vodič ponovno mora pozicionirati gubi pravo na jedan pokušaj i oduzimaju mu se bodovi.

Za okomiti zid i skok u dalj dozvoljena su tri pokušaja. Za preskok dozvoljena su također tri pokušaja (preskok tamo i natrag). Ako je povratni skok sa greškom ili pas odbija preskočiti pozicionira vodič svoga psa na isto mjesto na kojem ga je blokirao i ponovno zauzima poziciju na prepri. Na znak sudca vježba se može ponoviti. Kod neuspjelog pokušaja nije dozvoljeno vodiču postavljanje višlje ili niže prepreke. Dozvoljena je jedna glasovna naredba. Svaka dodatna glasovna naredba ili pomoć tijelom se kažnjava. Vodiču je dozvoljeno svoga psa u prirodnoj maniri pratiti pogledom. Nakon što je pas izveo skok (bilo koji) dozvoljeno je

psa pozvati uz nogu ili ga blokirati iza prepreke. Ukoliko vodič izda naredbu za blokiranje psa mora obavezno otići po svog psa s ili bez naredbe pas mora biti u roku od 10 sekundi kod svog vodiča, u protivnom se oduzimaju bodovi. Pozivanje psa može biti glasovno ili s pištaljkom, ali mora biti za sve skokove jednako. Kažnjava se također ako se pas nakon skoka ne može blokirati. Vodič čeka na znak sudca nakon kraja vježbe prije nego napusti prepreku. Ukoliko se pas uspješno blokira (ali ne izvede naređenu poziciju npr. ostane stajati iako je vodič naredio „leži“) ne gubi bodove. Vodiču je zabranjeno prije pokazati skok (prepreku).

V.1. Palisada- okomiti zid 15 bodova

Pravilnikom određene visine i bodovi: visine (m) 1,80 1,90 2,00 2,10 2,20 2,30

Kat. 1 15 - - - - -

Kat. 2 12 13 14 15 - -

Kat. 3 5 7 9 11 13 15

U kategoriji 1 samo visini 1,80=15 bodova

Karakteristike vježbe: Prepreka se sastoji od čvrstog donjeg djela visine jedan metar. Na čvrsti donji dio nastavljaju se od nebrušenog drveta napravljene daske (letve) visine 10cm, 27-30 mm debele. Okomiti zid može biti širok 1.5- 1.9 m. Na zadnjoj strani okomitog zida nalazi se kosina napravljena od istog materijala kao i okomiti zid. Kosina je pričvršćena na 1,7m i na 1,2m paralelno zidu. Tako postavljena površina ublažava silazak psa s okomitog zida. Letve koje su položene na 30 prema 30 cm omogućavaju silazak. Kosa površina služi tomu da se okomiti zid učvrsti, a time da se lakše prenosi. S obzirom da se ne traži skok natrag nije potrebno ograđivanje.

V.2. Skok u dalj

Kat.3 20 bodova

Kat.1 i 2 15 bodova

Pravilnikom određene daljine i bodovi

Daljine (m) 3,00 3,50 4,00

Kat. 1 - 15 - -

Kat. 2 - 10 15 -

Kat. 3- 12 16 20

U kategoriji 1 dozvoljena je samo duljina 3,00 m = 15 bodova

Karakteristike vježbe: Ispod ove prepreke se ne nalazi jama. Prepreka se sastoji od okvira sa tri letve. Jedna dva metra dugačka i 10 cm visoka letva nalazi se na čelu (naprijed) na preciznoj. Dvije bočne letve dugačke tri metra su u prednjem djelu visoke 10 cm konusno se

povećavaju na 20 cm. One su na krajevima metalnim kutnikom pričvršćeni u tlo. Poprečno preko prepreke pričvršćene su elastične trake u boji na razmacima od oko 30 cm. Pas mora okvir i 1,95 m dugačku i 1 m široku trapezastu klackalicu preskočiti. Klackalica se treba pomjerati bez dodirivanja okvira. Na taj način može se dobiti skok od 3 do 3 i pol metra. Za skok od 4 m dovoljno je klackalicu pomjeriti na tu udaljenost. Klackalica mora biti tako konstruirana da prednja strana bude na visini od 30 cm od tla i da pri tome ne dodiruje bočne letve. Ako pas bez skoka utrči u okvir gubi 4 boda i jedan pokušaj (=odbijanje zapovijedi). On u tom slučaju mora ponoviti skok.

V.3. Skok u vis- visinski preskok

Kat.2 i 3 20 bodova

Kat.1 15 bodova

Pravilnikom određene visine i bodovi

Visina (m) 1,00 1,10 1,20

Kat.1- 15 - -

Kat.2 i 3 – 12, 16, 20

U kategoriji 1 dozvoljena je samo visina 1 m = 15 bodova (7,5+7,5).

Karakteristike vježbe: Visinska prepreka sastoji se od jedne pokretljive ploče koja bočno ima dvije male osovine. Ploča je 1,5 m široka i 60 cm visoka. Ta ploča je postavljena u okvir, a iznad nje visi 30 cm široka letva koja se može vrtjeti i koja i pri najmanjem udarcu pada te na taj način sprječava ozljede psa. Visina prepreke mora biti podesiva prema programom određenim visinama. Jama se ne smije nalaziti niti ispred niti iza prepreke.

Tijek vježbe: Nakon što je pas izveo skok dozvoljena je naredba za zaustavljanje psa. Za dodatnu tjelesnu naredbu (mimiku) oduzimaju se 2 boda. Na znak sudca vodiču je dozvoljeno izdati zvučnu i pokaznu naredbu. I time pozicionirati psa za povratni skok. Svaka daljnja naredba za zaustavljanje ili pozicioniranje se kažnjava. Nakon povratnog skoka može vodič svog psa s bilo kojom naredbom pozvati k sebi „uz nogu“.

Bodovanje za sva tri skoka

-preuranjeno kretanje psa:

a) prije znaka sudca -4

b) nakon znaka sudca -2

-zvučna i pokazna naredba -2

-odbijanje povratnog skoka -4

- dodirivanje kod preskoka ili povratnog skoka -2
- ukoliko se pas ne zaustavi na naredbu -2
- ponovljena zapovijed za zaustavljanje,pozicioniranje,prilazak vodiču -2
- ponovljena zapovijed za izvođenje skoka -5
- ukoliko pas ne priđe vodiču unutar 10 sekundi -2
- za svaku ne dozvoljenu naredbu oduzimaju se bodovi

Bodovanje: (samo za visinsku prepreku)

Zvučna ili pokazna zapovijed za zaustavljanje psa nakon preskoka -2 boda. Ako pas dotakne prepreku pri preskoku -1 bod. Ako se pas osloni na prepreku (iako nije pala) -2 boda

VI-TEST HRABROSTI

VI. 1. Napad sprijeda s palicom- Izravni napad s palicom

Kat.1 bez prepreke 50 bodova

Kat.2 sa preprekom 40 bodova

Kat.3 sa preprekom 50 bodova

Bodovanje:- kretanje prema markirantu 10 bodova

-Faza ugriza 30 bodova (20 bodova u kat.2)

-puštanje i povratak vodiču 10 bodova

Tijek vježbe: trajanje: 10 sekundi

Udaljenosti: 30m (kat.1),40m (kat.2),50m (kat.3)

Dozvoljeno je: zatvarati,prijetiti(zastrašivati),napadati psa (max.2 koraka),izmicati se tijekom napada ukoliko pas pusti,može se upotrijebiti nekakav predmet umjesto štapa,u kat.1 psu se mora omogućiti ugriz (tj. ugriz mu mora biti ponuđen).

Nije dozvoljeno:izmicati se neposredno prije ugriza psa, udarci štapom,svaka radnja markiranta koja bi nanosila bol psu (u tom slučaju markirant se diskvalificira i obavezno se podnosi izvješće o slučaju).

Prepreke

-rupa s vodom izrađena od plastike,dozvoljena visina vode u rupi je 20 cm

- bale sjena

-automobilske gume naslagane ili uspravno učvršćene

-trake učvršćene na nosaču

-mreža

Prepreke osim rupe s vodom ili niske prepreke (koje ne smiju biti više od 25 cm) ne smiju biti šire od 80cm. Automobilske gume, bale sijena ili mreža ne smiju biti više od 80cm. Dužina prepreka dozvoljena je od 8 do 10m. Prepreke moraju jasno pokazati ponašanje psa prije napada. Prepreke moraju tako postavljene da su sigurne za psa i da mu ne mogu prouzročiti bol. Cilj vježbe je preko prepreke usporiti psa da bi sudac mogao procijeniti hrabrost psa naspram prijetećem predmetom ili štapom. Osnovna misao da prepreka služi za usporavanje psa i treba uvijek paziti da prepreka ne predstavlja opasnost za psa. Markirant se pri napadu pozicionira na oko 5 m iza prepreke u sredini. Dozvoljeno je postaviti most preko prepreke. Markirant se prvo mora pokazati psu ispred prepreke i cijelo vrijeme napada mora ostati vidljiv psu.

Tijek vježbe: Početna pozicija za sve vježbe je ista. Kako ne bi došlo do zbunjenosti i greške psa markirant se mora potruditi prvih 10m kretanja psa prema njemu svojim pokretima nedvosmisleno privući pažnju psa na sebe. Prema potrebi sudac može pozvati markiranta da priđe 10-20m bliže, pas se šalje tek kada se markirant nalazi iza prepreke. Uvijek kad je to moguće markirant treba prekoračiti prepreku da bi se pozicionirao iza nje. Markirant se nalazi najmanje 5m iza prepreke. On ne smije ni u kojem slučaju trčati prema psu dok je pas još u zraku. Ukoliko trči nasuprot psu obavezno je pretrčano rastojanje dodati na onih predviđenih 5m. Markirant mora tijekom cijele faze grizenja ostati aktivan. Nije dozvoljeno izmicati se psu u fazi neposredno prije ugriza. Ukoliko se izmicanje slučajno dogodi ne oduzimaju se bodovi psu zbog promašenog ugriza. Markirant se smije umiriti tek kada pas dobije naredbu za puštanje u tom trenutku markirant se mora u potpunosti i trenutno umiriti.

Bodovanje: Kat. 1/2/3

Pas kreće prije signala sudca -10 bodova (oduzimaju se daljnjih 5 bodova za opće ponašanje).

Pas kreće drugi put prije signala sudca -50/-40/-50.

Pas kreće nakon signala sudca -5.

Dupla naredba za slanje psa -10 bodova (samo jedna naredba dozvoljena).

Svako nekorektno ponašanje prije ili za vrijeme vježbe -50/-40/-50.

Pas ne grize trenutno po sekundi oduzimaju se -3/-2/-3.

Brza promjena ugriza po promjeni za svaki put oduzima se -1 bod.

Zakašnjelo puštanje oduzima se po sekundi -2 boda (tolerancija 1 sekunda).

Naknadni ugriz nakon puštanja -2 boda.

Ponovljena zapovijed za poziv (jedna zapovijed dozvoljena) -5 bodova.

Poziv kada pas nije u ugrizu -5 bodova.

Nedolazak vodiču u roku 30 sekundi -10 bodova.

Svako nekorektno ponašanje nakon puštanja -10 bodova.

Pas ne ide u napad ili ne grize -50/-40/-50 bodova (u kat.3 pas dodatno ne smije izvoditi vježbu prekinuti bijeg,te gubi kompletne bodove iz te vježbe)

Vodič napušta startnu liniju za vrijeme vježbe -50/-40/-50 bodova (bočno pomjeranje vodiča kako bi mogao vidjeti psa je dozvoljeno,pri izdavanju naredbe za puštanje vodič mora mirno stajati).

Vodič koristi napad tijekom ispita za trening -50/-40/-50 bodova.

Pas se nećka pred preprekom -5 bodova.

Pas zaobilazi prepreku -15/-10 bodova (zaobilaženje pri povratku se ne kažnjava.

VI. 2. Napad sprijeda s preprekom

Kat.3 50 bodova

Kat.2 40 bodova

Tijek vježbe: udaljenost 30m

-Isti uvjeti kao i kod „izravnog napada štapom“. Dozvoljeni predmeti (predviđeni su da bi se psa impresioniralo).

-Trake,tkanina,novine,plastična najlonska folija,vreća puna plastičnih boca.

-Svaki predmeti koji proizvode buku (ali bezopasni za psa).

-Predmet koji se koristi u ovoj vježbi ne smije tijekom faze griženja u potpunosti prekrivati psa.

-Napadne li pas civilnu osobu sudac je dužan trenutno prekinuti vježbu i oduzeti sve bodove za ovu vježbu.

-Ukoliko sudac pri tome ocjeni da je pas opasan sudac mora prekinuti ispit

-Ukoliko markirant misli da mu pas napada lice ima pravo se zaštititi ili izbjeći napad

Razvoj vježbe: (isto kao kod „izravnog napada štapom“) Kod ovog napada markirant koristi predmet da bi testirao hrabrost psa, ali ne da bi omogućio izmicanje.

Bodovanje: (isto kao kod „izravnog napada štapom“)

VI. 3. Sprječavanje bijega

Kat.2 i 3- 30 bodova

Kat.1 - 50 bodova

Bodovanje:

- kretanje prema markirantu 10/10 bodova

-Faza ugriza 30/10 bodova

-puštanje i povratak vodiču 10/10 bodova

Tijek vježbe:

-udaljenost 30-40 m

-trajanje 10 sekundi:

Izvođenje: Iz osnovnog položaja koji je za sve vježbe jednak.Markirant počinje rad na udaljenosti 10m od psa.

-Pri tome sudac bez oklijevanja daje znak za početak vježbe.

-Bijeg se izvodi na udaljenosti od 30 do 40 m.

-Kod izvođenja bjegova markirant ubrzava dok se pas ne približi na oko 10 m, potom drži brzinu do ugriza psa.

Markirant bježi bez da se osvrće ili se izmiče psu.On je naoružan revolverom i puca dva puta dok je pas na ugrizu. On se konstantno brani, ali bez brutalnosti kako bi isprobao kvalitetu ugriza psa. Čim vodič izda naredbu za puštanje markirant ostaje trenutno nepomičan.

Bodovanje: (isto kao kod „izravnog napada štapom“)

-u kat.2 i 3 oduzima se jedan bod po sekundi ako pas nije u ugrizu

-u kat.1 oduzimaju se tri boda po sekundi ako pas nije u ugrizu

VI.4. Prekinuti bijeg

Kat.3- 30 bodova

Bodovanje:

Kretanje prema markirantu 10 bodova.

Napad 20 bodova.

Bodovi za prekinuti bijeg izračunavaju se kao jedna trećina bodova koji su ostvareni u dva prethodna napada uz dodatak bodova kretanja prema markirantu (izračun: $30+30=60$ bodova).

Tijek vježbe: Svaki vodič izvlači za svog psa redoslijed. Redoslijed napada određenih u bijeg. Taj redoslijed samo sudac zna. Markirant se ne obazire na to da se radi o prekinutom bijegu. Prekinuti bijeg se ne izvodi ako kod bilo koja od dva prethodna napada pas nije ugrizao. Ako je prekinuti bijeg već izveden (jer je tako bilo po redoslijedu izvučeno) otpadaju osvojeni bodovi.

Izvođenje: Iz početnog položaja za sve vježbe je isto. Pomoćnik koji je inače zadužen za vježbu odbijanja hrane ima dvije zastavice crvenu i zelenu. Na znak sudca vodič šalje psa u napad, a pomoćnik ukoliko se radi o prekinutom bijegu diže crvenu zastavicu, a ukoliko se radi o sprječavanju bijega zelenu zastavicu. Kod prekinutog bijega pomoćnik pored vodiča odmah nakon dizanja crvene zastavice dodiruje rame vodiča kao znak da ovaj treba opozvati svoga psa prije nego ugrize. Nakon naredbe vodiča, markirant nastavlja bijeg na isti način bez provociranja psa ili pucanja.

Bodovanje: Kretanje prema markirantu (kao kod svih drugih napada).

Pas grize -30 bodova

Opoziv kod 3m oduzima se za svaki dodatni metar -2.

Dupla naredba za opoziv (unutar 5m rastojanja između psa i vodiča dozvoljena) -5.

Prvi primjer: osvojeni bodovi $28+26=54:3=18$.

Kretanje prema markirantu +10 bodova.

Maksimalan broj bodova =28.

Daljina opoziva =5m-4m

Ukupno osvojeni bodovi za prekinuti bijeg =24 boda

Drugi primjer: osvojeni bodovi $30+30=60:3=20$

Start nakon znaka sudca: 10-5

Maksimalan broj bodova 25

Udaljenost opoziva =2m -0 bodova

Ukupno osvojeni bodovi za prekinuti bijeg =25 bodova

Treći primjer: $30+30=60:3=20$

Start +10

Maksimalan broj bodova =30.

Udaljenost opoziva=4m -2.

Pri povratku ne zadržavanje u krugu od 5m -20.

Ukupno postignuti broj bodova za prekinuti bijeg =10

VI. 5. Traženje i sprovođenje markiranta

Kat.2 i 3 40 bodova

Bodovanje: Pronalaženje i oblagavanje 10 bodova

Sprovođenje: 30 bodova

Tijek vježbe: Na raspolaganju sudcu su 6 čvrstih skrovišta i jedno pokretno skrovište. Vrijeme za pronalaženje i oblagavanje 2-3 minute po odluci sudca donesenoj na osnovu veličine terena (ringa). Važno je da se jedan član žirija nalazi u blizini skrovišta kako bi mogao promatrati rad u skrovištu. Ukoliko pas ne čuva, markirant pokušava na znak sudca pobjeći psu. Koliko metara markirant pobjegne psu toliko se kaznenih bodova oduzima. Markirant se pri tome ne smije pretjerano koristiti preprekama. On smije maksimalno tri puta prekoračiti prepreku prije nego počne bježati. Markirant se mora pridržavati unaprijed od sudca određenog puta da bi svi psi imali jednake uvjete. Način kretanja markiranta mora biti normalan i prirodan i ne smije provocirati psa. Markirant sam procjenjuje trenutak kada će pokušati izvesti tri pokušaja bljega. Pri tome on promatra ponašanje psa i pokušava iskoristiti trenutak nepažnje za bijeg. U navedena tri pokušaja bljega se ne ubraja eventualni pokušaj bljega iz skloništa. Ukoliko sudac procijeni da je pas nedovoljno dobro čuvao markiranta pri pokušajima bijega može dodatno odrediti još jedan pokušaj. Sprovođenje treba prikazati sposobnost psa da sumnjivca pri sprovođenju spriječi u pokušaju bijega. Na prvom probnom psu sudac daje upute markirantu o načinu kretanja i putu sprovođenja. Osnovna zamisao ove vježbe je što realnije prikazati sprovođenje sumnjivca. Zabranjeno je korištenje skokova za pokušaj bljega. Prepreke se mogu koristiti odvratanje pozornosti tijekom transporta, ali samo kod tri pokušaja bljega. Naredbe za zaustavljanje psa kod puštanja nakon pokušaja bljega nisu dozvoljene. Kao naredba za puštanje izgovara se ime psa sa nadovezujućom naredbom po izboru vodiča.

Izvođenje: Iz početnog položaja koji je za sve vježbe isti. Vodič napušta teren s svojim psom u pratnji pomoćnika. Kada je markirant skriven u skrovištu na znak sudca vodič se sa psom vraća na teren (ring). Nakon što je pas pronašao markiranta i prešao u fazu čuvanja vodič se upućuje prema skrivalištu i na znak sudca izdaje naredbu markirantu da izađe iz skrivališta. Pri prilasku skrivalištu vodič ne smije mijenjati brzinu (ritam kretanja). Kada je pas pronašao markiranta, vodič smije prići na udaljenost najmanje 3 metra od skrovišta prije nego naredi markirantu izlazak. Ukoliko vodič trči prema skrivalištu to se kažnjava oduzimanjem bodova u općem ponašanju (opća ocjena). Ukoliko se pas nalazi van zone čuvanja sudac može dati znak markirantu za bijeg. Smatra se da pas pozorno čuva kada promatra i čuva markiranta. Ukoliko je sudac sam treba se postaviti u blizini skrovišta. Ukoliko pas ne pronađe markiranta

u zadanom vremenu vježba se prekida. Ukoliko pas nakon pronalaska markiranta ne oblajava u predviđenom vremenu oduzimaju se bodovi za pronalaženje i oblažavanje, ali sudac poziva vodiča u skrivalište radi nastavka vježbe. Sve dok pas svojim oblažavanjem ne ukaže na markiranta sudac ne može dati znak za pokušaj bijega. Ako pas pronađe markiranta i ipak nastavi svoju potragu vrijeme koje je određeno za traženje markiranta i dalje ostaje. Ukoliko se pas vrati vodiču na 3 metra dozvoljeno je vodiču izdati drugu naredbu za pretraživanje (bodovi se oduzimaju za dodatnu naredbu). Ukoliko pas ugrize markiranta u skrivalištu gubi 5 bodova. Ukoliko pas oblajava iako nije pronašao markiranta (lažno oblažavanje) gubi 5 bodova.

Kako bi zadržali smisao ove vježbe bitno je da markirant bude stvarno skriven, a ukoliko pas pri pretraživanju napusti teren (ring) vodič smije psa pozvati natrag za to se ne oduzimaju bodovi, a vrijeme se zaustavlja i mjeri se tek od trenutka kada je pas ponovno u terenu. Pri pokušaju bijega markirant se smije izmicati psu da bi napravio što veću udaljenost. Kod pokušaja bijega nema određene duljine bijega markirant bježi tako dugo dok ne čuje naredbu vodiča psu za puštanje. Znak sudca je oko tri sekunde nakon ugriza. Udaljenost koju je markirant prešao nakon ugriza psa se ne računa. Ukoliko pas ispusti prije naredbe vodiča markirant nastavlja svoj bijeg. Tek nakon izvršenog puštanja markirant smije dalje ići uz sprovođenje. Tijekom cijelog sprovođenja vodič zadržava udaljenost od minimalno 3 metra od markiranta, ali se ne smije kretati ispred njega. Kraj vježbe se označava znakom sudca sa više uzastopnih sviranja. Vodič tada izdaje naredbu „stop“ na što markirant ostaje stajati. Na kraju sprovođenja je faza čuvanja, boduje se kao i faza čuvanja kod obrane vodiča. Na znak sudca vodič odvodi psa uz nogu i stoji na raspolaganju voditelju ringa.

Bodovanje kod pretraživanja i sprovođenja

Dodatna zapovijed za slanje (maximalno 1x) -10 bodova
Pas ne odlazi na drugu zapovijed -40 bodova
Pas ne pronalazi u zadanom vremenu -40 bodova
Pas ne oblajava u zadanom vremenu -10 bodova
Pas grize u skrivalištu -5 bodova
Pas ne čuva u skrivalištu, po metru bijega -1 bod
Vodič trči prema skrivalištu (oduzima se u općem dojmu) -2 boda
Ugrizi tijekom sprovođenja ili nakon puštanja po ugrizu -2 boda
Dodatna zapovijed za puštanje -2 boda
Pas dozvoljava markirantu bijeg po metru -1 bod
Vodič ne održava rastojanje od 3m do markiranta -10 bodova
Vodič sprječava markiranta pri bijegu -30 bodova.
Pas ne čuva 5 sekundi -5 bodova
Pas oblajava lažno -5 bodova

IV. 6. Obrana vodiča 30 bodova

Tijek vježbe: Trajanje obrane vodiča: 10 sekundi Vježba sadržava 8 načela:

- 1.-Kao uvod uvijek se vodič i markirant rukuju pri tome mogu razgovarati (nije obavezno). Vodič ima pravo normalnim tonom odgovoriti na pozdrav markiranta
- 2.-Stupanj zahtjevnosti za psa treba biti odmjereno prema zadanoj kat. (1,2,3)

3.-U svakoj kategoriji napad markiranta na vodiča mora biti jasno izveden s dvije ruke
4.-Prilikom napada markirant i vodič ostaju dvije sekunde mirni. Ukoliko pas ne ugrize markiranta u zadane 2 sekunde sudac prekida vježbu
5.-Pas smije reagirati samo kada je vodič napadnut
6.-Početno rukovanje s vodičem izvodi obavezno onaj markirant koji će izvesti i napad na vodiča.
7.-Tijek obrane vodiča i parkur se probno pokazuju samo jednom pri prolasku pokaznog psa Dodatna objašnjenja mogu biti predana predstavniku vodiča.
8.-Ometanja ne smiju biti izvedena kao provokacija psu ili vodiču koja bi navela psa na pre ranu obranu vodiča. Markirant se mora pridržavati unaprijed određenog puta kroz parkur i ne po svaku cijenu pokušavati odvući psa iz obrane vodiča. Prilikom prolaska pokaznog psa sudac određuje dali pas kojeg je markirant svojim ometanjem udaljio od vodiča smije biti odveden na udaljenost veću od 10 metara. Vodič smije psa voditi sa lijeve ili desne strane, nikad između nogu osim kada mirno stoji. Rukovanje se izvodi uvijek, razgovor nije obavezan. Oba markiranta se mogu rukovati s vodičem. Sudac može odrediti da poslije prve naredbe vodič više ne smije govoriti. Vodič može markirantu uzvratiti pozdrav normalnim tonom glasa. Prije rukovanja markirant ne smije provocirati psa. Kad se radi s dva markiranta drugi (lažni) markirant tijekom provokacija i ometanja mora održavati rastojanje od najmanje tri metra do vodiča. Pas koji kasno pušta (zbog nagrizavanja ili teškog puštanja) može izgubiti max. 10 bodova. Za fazu grizenja predviđene su 20 bodova. Svi ostali bodovi su kumulativni (dupla naredba, pas ne čuva, pas nije u roku od 10 sekundi kod vodiča ...). Kao i kod napada iz udaljenosti dopuštena je tolerancija od jedne sekunde. Pas koji ne reagira u dvije sekunde gubi sve bodove za navedenu vježbu. Bitno je razlikovati između vremena za reakciju i vremena koje je psu dopušteno za ugriz od trenutka kada markirant stavi obje ruke na vodiča. Za vrijeme obrane vodiča kod puštanja do trenutka kada pas dolazi uz nogu vodič se mora zadržavati na udaljenosti 3 metra od markiranta.

Izvođenje: Iz početnog položaja koji je za sve vježbe isti. Nekoliko primjera kako je moguće odigrati vježbu.

-jednostavan razgovor kod susreta između vodiča i markiranta završava napadom na vodiča

-nakon razgovora markirant se udaljava i vraća se, te bez okolišanja napada vodiča

-isto kao gore navedeno, ali markirant pokušava trikovima odvući pozornost psa

-markirant napada treću osobu da bi isprovocirao napad psa

-treće osobe se svađaju kako bi provjerili samokontrolu kod psa

-markirant napada vodiča u jednoj normalnoj situaciji koja predstavlja realnu situaciju itd.

Naredba za puštanje dolazi nakon znaka sudca. Pas mora tijekom 5 sekundi čuvati markiranta. Na kraju vježbe sudac daje znak za opoziv psa.

Bodovanje:

Vodič utječe glasom na psa nakon naredbe za početak vježbe -30 bodova

Pas grize prije ili tijekom susreta s markirantom -30 bodova

Ukoliko pas grize nakon susreta prije napada po metru se odbija -2 boda(rastojanje se mjeri do mjesta gdje je predviđen napad)

Pas se udaljava od vodiča i pri tom ne grize (svejedno u kojoj fazi 1m tolerancije) po metru -1 bod

Ukoliko se pas udalji više od 10 metara od vodiča -30 bodova

Ukoliko pas napadne treću osobu -30 bodova

Ukoliko pas ne ugrize u roku od 2 sekunde -30 bodova

Ukoliko vodič podržava svoga psa ili je tijekom napada ili kod puštanja bliže od tri metra do psa -30 bodova

Nagrižavanje nakon puštanja oduzima se po ugrizu -2 boda

Ukoliko pas ne dođe uz nogu u roku od 10 sekundi nakon naredbe -5 bodova

Ukoliko pas ne čuva zadanih 5 sekundi nakon puštanja -5 bodova

IV. 7. Čuvanje predmeta

Kategorija 3 /30 bodova

Tijek vježbe :Predmet koji pas treba čuvati se postavlja u sredinu dvije iscrtane kružnice, manja je promjera 2 m ,a veća promjera 5 m. Sudac može za izvođenje ove vježbe odrediti jednog ili dva markiranta.Ukoliko se upotrebljavaju dva markiranta bitno je da se markirant koji trenutno nije u radu drži udaljenosti od najmanje 10 m od psa .Obavezna su tri pokušaja oduzimanja predmeta psu dok ga čuva. Bodovanje za sva tri pokušaja se zbraja ovisno o greškama.Ukoliko markirant uspješno oduzme predmet pri jednom od tri pokušaja ,vježba se ocjenjuje kao neuspješna (-30 bodova).Za jedan od dozvoljena tri pokušaja markirant može u dogovoru sa sudcem upotrijebiti nekakve predmete za ometanje,naravno za sve pse na tom ispitu jednake predmete.Markirant ne smije upotrijebiti predmet da bi blokirao ugriz psa nego samo kao sredstvo ometanja.Markirant ne smije namjerno ostaviti predmet unutar kruga od 5 m .Ukoliko predmet ipak slučajno ostane unutra i pas ga zamjeni sa predmetom za čuvanje,markirant sljedeći pokušaj oduzimanja provodi sa tim predmetom (kao da je to predmet koga pas treba čuvati). Predmeti koji su opasni za psa ne smiju se upotrebljavati. Kada markirant uđe u jedan od krugova jednim djelom tijela mora ući i ostati u njemu. Kada markirant uđe u krug od 2 metra ima 30 sekundi vremena da pokuša izigrati psa i uzeti predmet. Ukoliko se pas udalji između 2 i 5 metara od čuvanog predmeta markirant ga smije izbjeći ili blokirati ukoliko ima predmet uza se. Predmet za čuvanje mora biti samo jedan (jednodijelan) i mora biti položen na tlo. Pas kod čuvanja predmeta grize kratko (ugriz se definira kao kod prekinutog bijega ili pronalaska u skrivalištu). Markirant se do kruga od 2 metra mora ponašati neutralno. Iscrtane kružnice su bitne samo za orijentaciju ukoliko tijekom rada dođe do pomjeranja predmeta za čuvanje potrebno je i dalje održavati distance (zamišljene kružnice). Primjer: pas ugrize markiranta na udaljenosti od 4 metra i dopusti da ga markirant povuče još 2 m sa sobom to je dvostruka greška.

1.pas grize na 4m =-5 bodova

2.pas dozvoli da ga markirant povuče 2m sa sobom=-2 boda – ukupno -7 bodova

Ukoliko pas pri prilasku vodiča na kraju vježbe se udalji od predmeta i krene prema vodiču prije znaka sudca oduzima se 1 bod za svaki metar koji je pas prešao, ukoliko pređe više od 10 m jednako je 0 bodova.

Izvođenje: Iz osnovnog položaja koji je za sve vježbe isti. Vodič postavlja predmet u sredinu kružnice promjera 2m i izdaje svome psu zapovijed za čuvanje nakon toga odlazi vodič u unaprijed određeno skrivalište. Markirant ulazi u vanjski krug promjera 5 m ponašajući se neutralno i pokušava uzeti predmet pri tome ne smije mamiti psa ili ga napadati. Kada markirant dođe do oznake kružnice od 2 m dozvoljena mu je svaka vrsta prijetnje i pokušaja zavaravanja psa. Također mu je dozvoljeno na bilo koji način skrenuti pozornost psa od čuvanog predmeta. Od trenutka ulaska u krug od 2 m markirant ima 30 sekundi vremena da pokuša uzeti predmet. Kada pas zgrabi (ugrize) pri pokušaju uzimanja predmeta markirant ostane 2 sekunde miran i nakon toga se normalno povuče, a ukoliko pas ne pusti povlači i psa za sobom. Ukoliko pas zgrabi markiranta neposredno nakon što je primio predmet rukom markirant je dužan prekinuti akciju i dalje vrijedi sve kako je gore navedeno. Ukoliko pas ugrize čuvani predmet ili ga samo zadržava šapama markirant treba izvući predmet izvan kružnice od 2 metra kako bi sudac mogao prekinuti vježbu zbog nedovoljnog čuvanja. Mjerodavna razdaljina od predmeta u trenutku kad pas zgrabi markiranta je pozicija markiranta. Ukoliko je pas povučen od markiranta mjeri se pozicija psa za sve 4 šape izvan jednog od krugova. Ako sudac ocjeni da čuvanje nije dobro iako je uspješno izvedeno on ima pravo odbiti bodove za opći dojam.

-vodič se ne smije osvrtni niti prema psu gledati dok se kreće prema zadanom skrivalištu u protivnom gubi sve bodove za ovu vježbu

-pas koji grize čuvani predmet gubi bodove u općem dojmu, ukoliko u potpunosti uništi predmet gubi sve bodove predviđene za ovu vježbu

Bodovanje: Ako pas grize unutar kruga od 2 m, a vodič nije dodirnuo predmet nema odbijanja. Ako pas grize unutar kruga od 2m i dozvoli da ga markirant povuče do kruga od 2m nema odbijanja. Ukoliko pas ugrize unutar kruga od 2m i dozvoli da ga markirant izvuče izvan kruga od 2m oduzima se po metru -1 bod. Pas ugrize i dozvoli da ga markirant odvuče izvan kruga od 5m oduzima se 15m. Pas dozvoli da ga markirant izvuče izvan kruga od 5m i ne pušta unutar 10 sekundi oduzima se 30 bodova. Ukoliko pas dozvoli da mu markirant uzme predmet, ali zgrabi unutar označenih krugova po metru oduzima se 1 bod. Ukoliko pas dozvoli da mu markirant uzme predmet zgrabi unutar 5-10m oduzima se 15 bodova. Ukoliko pas dozvoli da mu markirant oduzme predmet i ode dalje od kruga 10 m oduzima se 30 bodova. Ukoliko pas ugrize unutar 2-5m -5 bodova. Ukoliko pas ugrize izvan kruga od 5 metara (prekid vježbe) -30 bodova.

VII. Bodovanje po kategorijama

Da bi se postigla podjela po stupnju složenosti program je podijeljen u 3 kategorije.

kategorija 1. 200 bodova,

kategorija 2. 300 bodova

kategorija 3. 400 bodova

dalje prikazana tablica prikazuje mogući broj bodova po vježbama i ukupno

VIJEŽBA	KATEG.1	KATEG.2	KATEG.3
Slobodno slijeđenje	6	6	6
Odsutnost vodiča	10	10	10
Slanje naprijed	12	12	12
Pozicije	10	20	20
Odbijanje hrane	5	10	10
Donošenje	12	12	12
Traženje predmeta (drvca)	-	15	15
Palisada-okomiti zid	15 *	15*	15
Skok u dalj	15 *	15*	20
Skok u vis	15*	20	20
Napad sprijeda sa palicom II+III s preprekom	50	40	50
Napad sprijeda sa predm. II+III s preprekom	-	40	50
Sprječavanje bijega	50	30	30
Prekinuti bijeg	-	-	30
Traženje i sprovođenje markiranta	-	40	40
Obrana vodiča	30	30	30
Čuvanje predmeta	-	-	30
UKUPNO BODOVI:	200	300	400

OCJENJIVANJE:

000-299 NEDOVOLJAN

300-319 DOVOLJAN

320-339 DOBAR

340-359 VRLO DOBAR

360-400 ODLIČAN

Kod izjednačenog broja bodova sljedeći je kriteriji za određivanje pobjednika:

1.veći broj bodova na vježbama probe hrabrosti

2.veći broj bodova na vježbama poslušnosti

3.veći broj bodova na vježbama skokova

VII. SKICE PREPREKA ZA IZVOĐENJE SKOKOVA

Palissade (STELLWAND)

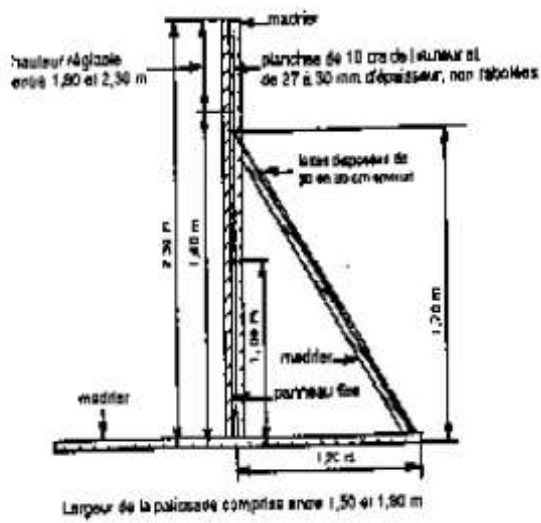

Haie (HOCHSPRUNG)

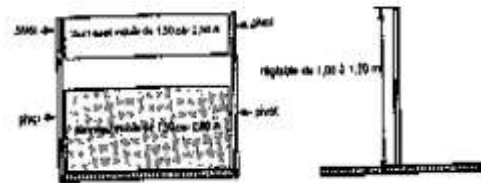

Saut en longueur (WEITSPRUNG)

(WEITSPRUNG)

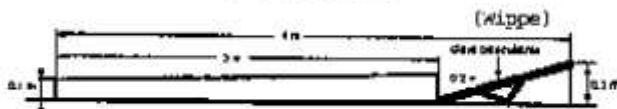

(DETAILS RAHMEN WEITSPRUNG:
Détails du cadre pour le saut en longueur

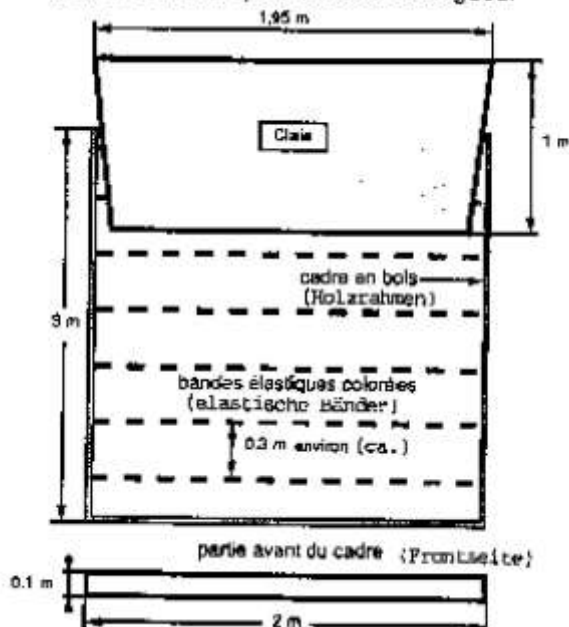

X. ZAVRŠNE ODREDBE

Odredbe 1995.

Ovaj međunarodni pravilnik MONDIORING (FCI-MR) izdan je na njemačkom i francuskom jeziku od komisije za radne pse FCI-a, na sastanku 17.03.2001. u Sloveniji (Nova Gorica) za provedbu i organizaciju priredbi ovlaštene su krovne organizacije u pojedinim zemljama, u slučaju nesporazuma mjerodavna je francuska verzija teksta. Dokument objavljen na mrežnoj stranici www.mondioring.org je mjerodavan.

FCI-komisija za radne pse

Predsjednik :Eberhard Strasser

17.3.2001 Nova Gorica/Slovenija

Upravni odbor FCI-a ,svibanj 2002 (Weissbad) odobreno i stupa na snagu1.1.2003

Ovaj dokument mondio ring pravilnik za ispite je usklađen na sjednici SMCU/FCI

9.10.2008 Asti-Italy

Preuzet od generalne skupštine FCI a , veljača 2010 ,u Madridu/Španjolska

FCI –komisija za radne pse

Predsjednik :Frans Jansen

13.03.2010 u Hameenlinna /Finska